

OMRON

Merci d'avoir acheté le système OMRON COMP AIR.
Ce produit a été développé en collaboration avec des spécialistes du traitement de l'asthme, de la bronchite chronique, des allergies et autres troubles respiratoires.
Ce produit est un appareil médical. Utilisez l'appareil uniquement selon les instructions de votre médecin et/ou du thérapeute.

Fonctionnement du kit de nébulisation

Le médicament, qui est pompé par le canal de médicament, est mélangé à l'air comprimé généré par une pompe du compresseur.
L'air comprimé mélangé au médicament est transformé en fines particules et vaporisé lorsqu'il entre en contact avec le déflecteur.

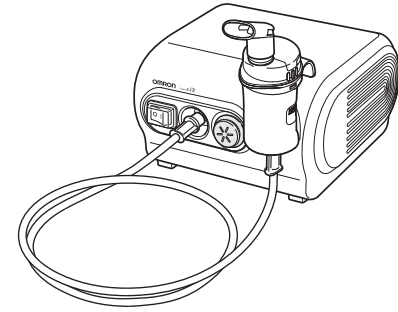
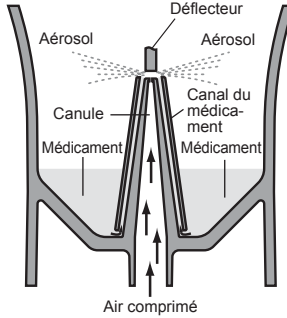

Nébuliseur à compresseur NE-C28P (NE-C28P-E)

Mode d'emploi

FR

All for Healthcare

IM-NE-C28P-E-FR-03-10/2015
1675598-7C

Utilisation prévue

Objectif médical

Ce produit est destiné à être utilisé pour inhaler le médicament prescrit pour le traitement des troubles respiratoires.

Utilisateur visé

- Personnel médical (médecin, infirmière ou thérapeute).
- Soignant ou patient sous la directive de personnel médical qualifié pour traitement à domicile.
- L'utilisateur doit également être en mesure de comprendre le fonctionnement général du NE-C28P ainsi que le contenu du mode d'emploi.

Patients visés

Ce produit ne doit pas être utilisé sur des patients non conscients ou ne respirant pas spontanément.

Environnement

Ce produit est destiné à être utilisé dans un établissement médical (hôpital, clinique et cabinet médical) ou dans une maison.

Durée de conservation

Les durées de conservation sont les suivantes, sous réserve que le produit soit utilisé pour nébuliser une solution saline 3 fois par jour pendant 10 minutes à chaque fois à température ambiante (23 °C). La durée de conservation peut varier selon l'environnement d'utilisation. L'utilisation fréquente du produit peut réduire la durée de conservation.

Compresseur (unité principale)	5 ans
Kit de nébulisation	1 an
Embout buccal	1 an
Embout nasal	1 an
Tuyau à air (PVC)/(Silicone)	1 an
Filtre à air	60 jours
Masques (PVC)/(SEBS)	1 an

Précautions d'utilisation

Les avertissements et les mises en garde décrits dans le mode d'emploi doivent être respectés.

Instructions de sécurité importantes

Lisez attentivement toutes les informations contenues dans le mode d'emploi et dans la documentation incluse dans l'emballage avant d'utiliser l'appareil.

⚠ Avertissement : Indique une situation potentiellement dangereuse qui, si elle n'est pas évitée, peut entraîner des blessures graves.

- (Utilisation)**
 - Suivez les instructions de votre médecin ou du personnel soignant pour la nature du médicament, son dosage et sa posologie.
 - En cas de réactions allergiques ou d'autres difficultés pendant l'utilisation, arrêtez immédiatement d'utiliser l'appareil et consultez votre médecin.
 - N'utilisez pas de l'eau seule dans le nébuliseur pour l'inhalation.
 - Gardez l'appareil hors de portée des nourrissons et des enfants laissés sans surveillance. L'appareil est susceptible de contenir de petites pièces pouvant être avalées.
 - Ne rangez pas le tube à air si de l'humidité ou du médicament est resté à l'intérieur.
 - N'utilisez ni ne conservez l'appareil dans des endroits où il risquerait d'être exposé à des émanations nocives ou à des substances volatiles.
 - N'utilisez pas l'appareil dans des endroits où il risquerait d'être exposé à des gaz inflammables.
 - Ne couvrez pas le compresseur avec une couverture, une serviette ou quoi que ce soit d'autre pendant l'utilisation. Le compresseur pourrait chauffer et il y a risque de brûlure en cas de contact.
 - Mettez toujours au rebut tout reste de médicament après utilisation et utilisez une nouvelle dose de médicament à chaque fois.
 - Ne l'utilisez pas dans les circuits anesthésiques ou dans les circuits de respiration du ventilateur.
 - Ne bouchez pas les orifices de ventilation. Ne placez jamais l'appareil dans un endroit où les orifices de ventilation risqueraient d'être bouchés pendant son utilisation. Le compresseur pourrait chauffer et il y a risque de brûlure en cas de contact.
 - Conservez les composants dans un endroit propre pour éviter tout risque d'infection.

(Risque de choc électrique)

- Ne branchez ou ne débranchez jamais l'appareil avec les mains mouillées.
- Le compresseur et le cordon d'alimentation ne sont pas étanches. Ne renversez pas de l'eau ou d'autres liquides sur ces composants. Si un liquide est renversé sur ces composants, débranchez immédiatement le cordon d'alimentation et essuyez le liquide avec une compresse de gaze ou un autre matériau absorbant.
- N'immergez pas le compresseur dans de l'eau ou dans un autre liquide.
- N'utilisez pas et ne rangez pas l'appareil dans un endroit humide.
- Ne faites pas fonctionner l'appareil lorsque le cordon ou la fiche d'alimentation est endommagé.
- Maintenez le cordon d'alimentation éloigné des surfaces chauffées.

(Nettoyage et désinfection)

- Observez les règles ci-dessous lors du nettoyage ou de la désinfection des composants. Le non-respect de ces règles peut occasionner des dommages, rendre la nébulisation inefficace ou entraîner une infection. Pour prendre connaissance des instructions, consultez la section « Nettoyage et désinfection ».
- Nettoyez et désinfectez le kit de nébulisation, le masque, l'embout buccal ou l'embout nasal avant utilisation dans les cas suivants :
 - à la première utilisation après l'achat ;
 - si l'appareil n'a pas été utilisé pendant une longue période ;
 - si plusieurs personnes utilisent le même appareil.
- Veillez à laver ou à essuyer les composants après l'utilisation et assurez-vous qu'ils sont minutieusement désinfectés et séchés, et conservés dans un endroit propre.
- Ne laissez pas la solution de nettoyage sécher sur les composants.

⚠ Attention : Indique une situation potentiellement dangereuse qui, si elle n'est pas évitée, peut entraîner des blessures mineures ou modérées, ou des dommages physiques.

(Utilisation)

- Pour prévenir tout risque de strangulation par le cordon d'alimentation ou le tuyau à air, ou de blessures dues à une mauvaise manipulation, surveillez de près l'utilisation de cet appareil par, sur ou à proximité des enfants ou des personnes invalides.
 - Vérifiez que les composants sont correctement fixés.
 - Vérifiez que le filtre à air est correctement fixé.
 - Assurez-vous que le filtre à air est propre. Si le filtre à air a été utilisé pendant plus de 60 jours, remplacez-le par un filtre neuf.
 - N'inclinez pas le kit de nébulisation à un angle supérieur à 45 degrés dans tous les sens et ne le secouez pas pendant qu'il est en fonctionnement.
 - N'utilisez pas et ne rangez pas l'appareil alors que le tube à air est plié.
 - Utilisez uniquement des composants de nébulisation, un tube à air, un filtre à air et un couvercle de filtre à air d'origine.
 - N'ajoutez pas plus de 7 ml de médicament dans le réservoir de médicaments.
 - Ne transportez pas et ne retirez pas le kit de nébulisation lorsque le réservoir de médicaments contient un médicament.
 - Ne laissez pas l'appareil sans surveillance en présence de jeunes enfants ou de personnes ne pouvant pas exprimer leur consentement.
 - Ne soumettez pas l'appareil à des chocs excessifs, par exemple en le faisant tomber sur le sol.
 - Ne déformez pas la tête du vaporisateur ni n'enfoncez une épingle ou un objet pointu dans la canule du réservoir de médicaments.
 - N'introduisez pas les doigts ou des objets à l'intérieur du compresseur.
 - Ne démontez ni ne tentez de réparer le compresseur ou le cordon d'alimentation.
 - Ne laissez pas l'appareil dans un endroit soumis à des températures chaudes ou froides extrêmes ou sous la lumière directe du soleil.
 - Ne bouchez pas le couvercle du filtre à air.
 - N'utilisez jamais l'appareil pendant que vous dormez ou somnolez.
 - Autorisé pour un usage humain uniquement.
 - Le compresseur peut devenir chaud pendant son fonctionnement.
 - Ne touchez pas le compresseur, excepté lorsque cela est nécessaire, par exemple pour éteindre l'appareil pendant la nébulisation.
 - Pour éviter que du médicament ne reste sur le visage, essuyez-vous le visage après avoir retiré le masque.
 - Pour ne pas provoquer de lésions au niveau des muqueuses du nez, ne pressez pas l'embout nasal dans l'arrière-nez.
 - N'obstruez pas la fente entre la capsule et l'entrée d'air du système d'inhalation.
 - Assurez-vous que la tête du vaporisateur est correctement installée avant utilisation.
 - N'utilisez pas un kit de nébulisation, un embout buccal ou un embout nasal endommagé.
- (Risque de choc électrique)**
- Débranchez toujours l'appareil de la prise de courant après utilisation et avant nettoyage.
 - Branchez l'appareil sur la prise de la tension appropriée. Ne surchargez pas les prises d'alimentation et n'utilisez pas de rallonges.
 - N'utilisez pas le cordon d'alimentation de manière incorrecte.
 - N'enroulez pas le cordon d'alimentation autour du compresseur.
 - Tous les changements ou toutes les modifications n'ayant pas été approuvés par OMRON HEALTHCARE annuleront la garantie de l'utilisateur.
 - Ne tirez pas de manière excessive sur le cordon d'alimentation.
- (Nettoyage et désinfection)**
- Observez les règles ci-dessous lors du nettoyage ou de la désinfection des composants. Le non-respect de ces règles peut occasionner des dommages, rendre la nébulisation inefficace ou entraîner une infection. Pour prendre connaissance des instructions, consultez la section « Nettoyage et désinfection ».
 - N'utilisez pas de four à micro-ondes, de séchoir à vaisselle ou de sèche-cheveux pour sécher l'appareil ou les composants.
 - N'utilisez pas d'appareil de stérilisation par autoclave, par oxyde d'éthylène ou par plasma basse température.

- Lorsque vous désinfectez des composants par ébullition, assurez-vous que le conteneur ne soit pas chauffé à sec. Cela pourrait provoquer un incendie.

Précautions de sécurité générales :

- Examinez l'appareil et les composants avant chaque utilisation et assurez-vous qu'ils ne présentent aucune anomalie. Vérifiez tout particulièrement les points suivants :
 - La canule et le tuyau à air ne doivent pas être endommagés.
 - La canule ne doit pas être bouchée.
 - Le compresseur doit fonctionner normalement.
- La pompe du compresseur émet des bruits et des vibrations lorsque cet appareil est utilisé. L'émission d'air comprimé provenant du kit de nébulisation engendre également du bruit. Ceci est normal et n'est pas le signe d'un dysfonctionnement.
- Utilisez l'appareil uniquement aux fins attendues. Ne l'utilisez pas pour un usage différent.
- N'utilisez pas l'appareil à des températures supérieures à +40 °C.
- Vérifiez que le tube à air est bien fixé au compresseur et au kit de nébulisation et qu'il ne se détache pas. Lorsque vous insérez la fiche du tube à air dans les connecteurs du tube à air, vissez-la légèrement pour éviter que le tube à air ne se déconnecte en cours d'utilisation.
- Afin d'isoler totalement l'appareil de la source d'alimentation, débranchez la fiche de la source d'alimentation.

Gardez soigneusement ces instructions pour vous y référer ultérieurement.

Informations importantes sur la compatibilité électromagnétique (CEM)

Avec l'accroissement du nombre d'appareils électroniques, tels que les PC et les téléphones mobiles (cellulaires), les dispositifs médicaux utilisés peuvent être soumis aux interférences électromagnétiques dégagées par d'autres appareils. Les interférences électromagnétiques peuvent perturber le fonctionnement de l'appareil médical et créer une situation potentiellement dangereuse.

Les appareils médicaux ne doivent pas non plus interférer avec d'autres appareils. Afin de réglementer les exigences relatives à la CEM (compatibilité électromagnétique) dans le but de prévenir toute situation dangereuse causée par le produit, la norme EN 60601-1-2:2007 a été mise en œuvre. Cette norme définit les niveaux d'immunité aux interférences électromagnétiques ainsi que les niveaux maximum d'émissions électromagnétiques pour les appareils médicaux.

Cet appareil médical fabriqué par OMRON HEALTHCARE est conforme à cette norme EN 60601-1-2:2007 tant pour l'immunité que pour les émissions. Il importe toutefois d'observer des précautions spéciales :

- N'utilisez pas des téléphones mobiles (cellulaires) et autres appareils générant des champs électriques ou électromagnétiques puissants à proximité de l'appareil. Cela risquerait de perturber le fonctionnement de l'appareil et de créer une situation potentiellement dangereuse.

Il est recommandé de maintenir une distance minimum de 7 m. Vérifiez le bon fonctionnement de l'appareil si la distance est inférieure.

Une documentation complémentaire conforme à la norme EN 60601-1-2:2007 est disponible auprès d'OMRON HEALTHCARE EUROPE à l'adresse mentionnée dans le présent mode d'emploi.

Une documentation est également disponible sur le site www.omron-healthcare.com.



Comment éliminer ce produit (déchets d'équipements électriques et électroniques)

Ce symbole figurant sur le produit ou sa documentation indique qu'il ne doit pas être mis au rebut en fin de vie avec les autres déchets ménagers. La mise au rebut incontrôlée des déchets pouvant porter préjudice à l'environnement et à la santé humaine, veuillez séparer ce produit des autres types de déchets et le recycler de façon responsable afin de favoriser la réutilisation durable des ressources matérielles. Les particuliers sont invités à contacter le distributeur leur ayant vendu ce produit ou leur mairie pour savoir où et comment ils peuvent le renvoyer afin qu'il soit recyclé en respectant l'environnement. Les entreprises sont invitées à contacter leurs fournisseurs et à consulter les conditions de leur contrat de vente. Ce produit ne doit pas être éliminé avec les autres déchets commerciaux.

Accessoires médicaux en option

(dans le cadre de la Directive européenne 93/42/CEE relative aux dispositifs médicaux)

Description du produit	Modèle
Ensemble du kit de nébulisation et de l'embout buccal	NEB-NSET3-81E
Masque pour adulte (PVC)	NEB-MSLP-E
Masque pour enfant (PVC)	NEB-MSMP-E
Masque pour adulte (SEBS)	NEB-MSLS-E
Ensemble du masque pour enfant (SEBS)	NEB-MSSS-E
Embout buccal	NEB-MP-E
Embout nasal	NEB-NP-E
Tuyau à air (PVC, 200 cm)	NEB-TP-L20E
Tube à air (silicone, 100 cm)	NEB-TSC-L10E

Autres pièces en option/de rechange

Description du produit	Modèle
Filtres à air x 5	NEB-AFR-28E

Familiarisation avec l'appareil

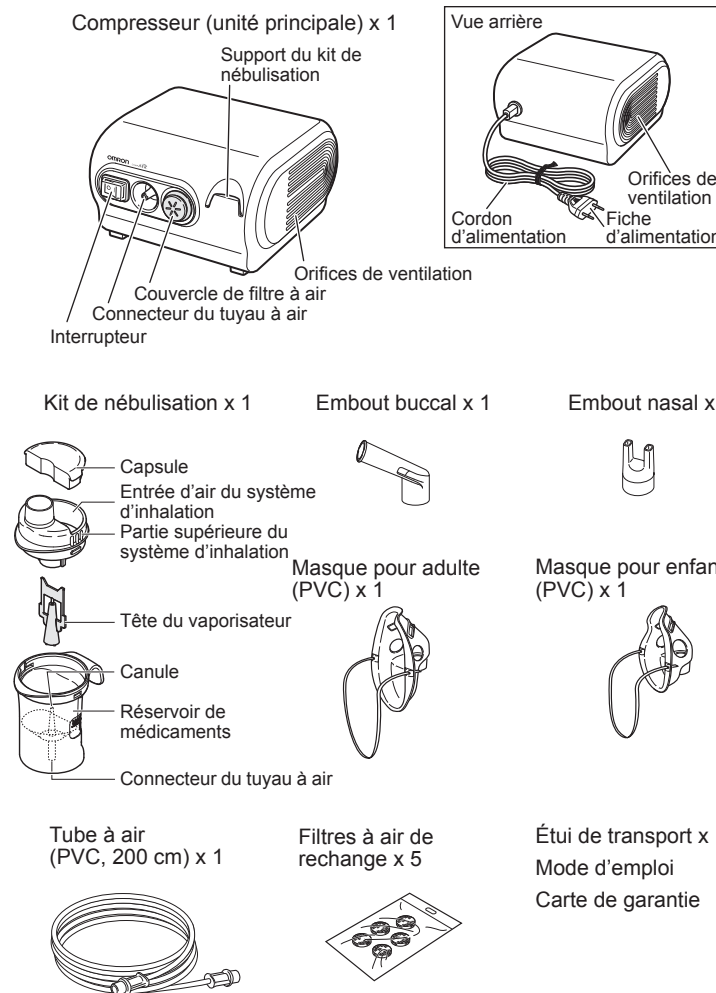

Utilisation

⚠ Avertissement :

- Nettoyez et désinfectez le kit de nébulisation, le masque, l'embout buccal ou l'embout nasal avant utilisation dans les cas suivants :
 - à la première utilisation après l'achat ;
 - si l'appareil n'a pas été utilisé pendant une longue période ;
 - si plusieurs personnes utilisent le même appareil.

Pour prendre connaissance des instructions, consultez la section « Nettoyage et désinfection ».

1. Vérifiez que l'interrupteur est en position Arrêt (○).

2. Branchez la fiche d'alimentation dans une prise de courant.

Remarque :

Ne pas placer l'appareil à un endroit où il est difficile de débrancher le cordon d'alimentation.

3. Retirez la capsule et la partie supérieure du système d'inhalation du réservoir de médicaments.

4. Ajoutez le volume approprié de médicament prescrit dans le réservoir de médicaments.

5. Vérifiez que la tête du vaporisateur est bien fixée à la partie supérieure du système d'inhalation.

6. Remettez la partie supérieure du système d'inhalation à l'intérieur du réservoir de médicaments.

7. Fixez solidement la capsule et le masque, l'embout buccal ou l'embout nasal au kit de nébulisation.

Remarque :

Il n'est pas nécessaire de fixer la capsule lors de l'utilisation d'un masque pour adulte. Si le volume d'aérosol est trop important, fixez la capsule.

8. Fixez le tuyau à air. Vissez légèrement la fiche du tube à air et introduisez-le fermement dans le connecteur du tube à air.

9. Tenez le kit de nébulisation comme indiqué à droite.

Suivez les instructions de votre médecin ou du thérapeute.

⚠ Attention :

N'inclinez pas le kit de nébulisation à un angle supérieur à 45 degrés dans tous les sens. Le médicament risque de s'écouler dans la bouche ou la nébulisation pourrait ne pas être efficace.

10. Placez l'interrupteur en position Marche (■). Lorsque le compresseur démarre, la nébulisation commence et l'aérosol est généré. Inhalez le médicament.

11. À la fin du traitement, coupez l'alimentation et débranchez le compresseur de la prise de courant.

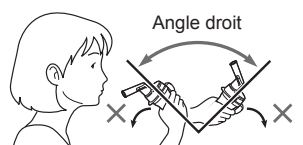
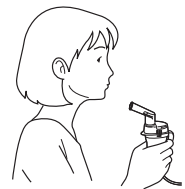
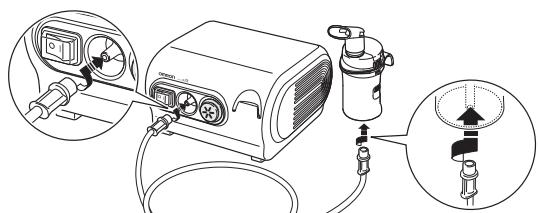
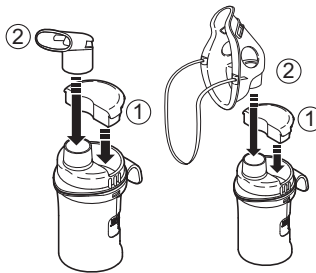
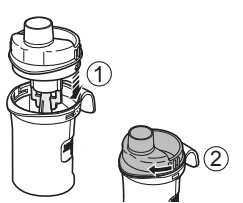
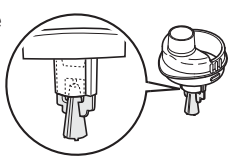
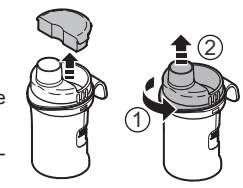

Nettoyage et désinfection quotidienne

⚠ Attention : Manipulation de la tête du vaporisateur

- Lavez la tête du vaporisateur après chaque utilisation.
- N'utilisez pas de brosse ou d'épingle pour nettoyer la tête du vaporisateur.
- Si vous désinfectez les composants dans de l'eau bouillante, veillez à les faire bouillir dans de grandes quantités d'eau.
- Ne faites pas bouillir la tête du vaporisateur avec des objets autres que les accessoires correspondants du système de nébulisation.

Nettoyage

Nettoyez les composants après chaque utilisation pour éliminer les résidus de médicament. Ceci permettra d'éviter une nébulisation inefficace ou une infection.

■ Composants lavables

• **Kit de nébulisation, masques (PVC)/(SEBS), embout buccal, embout nasal, tuyau à air (silicone)**

Lavez-les à l'eau chaude et avec un détergent doux (neutre). Rincez-les minutieusement à l'eau chaude et pure du robinet et laissez-les sécher à l'air dans un endroit propre.

• **Tête du vaporisateur**

Lavez-le à l'eau courante.

■ Composants non lavables

• **Compresseur, tube à air (PVC)**

Vérifiez tout d'abord que la fiche d'alimentation est bien débranchée de la prise d'alimentation. Nettoyez avec un chiffon doux humecté avec de l'eau ou un détergent doux (neutre).

• **Filtere à air**

Ne lavez pas et ne nettoyez pas le filtre à air. Si le filtre à air est mouillé, remplacez-le. Les filtres à air humides peuvent provoquer des obstructions.

Désinfection

Désinfectez toujours les pièces après le dernier traitement de la journée. Si les composants sont fort tachés, remplacez-les par des composants neufs.

Reportez-vous au tableau ci-dessous pour choisir une méthode de désinfection.

○ : applicable X : non applicable

Méthode de désinfection	Composants		Embout buccal	Embout nasal	Kit de nébulisation	Tuyau à air (Silicone, 100 cm) (en option)	Masque pour adulte (SEBS) (en option)	Masque pour adulte (PVC) (en option)	Masque pour enfant (SEBS) (en option)	Masque pour adulte (PVC) (en option)	Tuyau à air (PVC, 200 cm)	Filtere à air
	Matériaux	PP	PP	PP	(Tête du vaporisateur : PC)	Tube : Silicone Connecteur : PP	Masque : SEBS Courroie : Caoutchouc (sans latex) Adaptateur : PP	Masque : PVC (sans phthalates) Courroie : Caoutchouc (sans latex)	Masque : PVC (sans phthalates)	PVC (sans phthalates)	Polyester	
A	Alcool	○	○	○	○	○	○**	○**			X	X
	Éthanol désinfectant	○	○	○	○	○	○**	○**			X	X
	Hypochlorite de sodium	○	○	○	○	○	○**	○**			X	X
	Milton* (0,1 %, 15 min)	○	○	○	○	○	○**	○**			X	X
	Ammonium quaternaire	○	○	○	○	○	○**	○**			X	X
	Osvan* (0,1 %, 10 min)	○	○	○	○	○	○**	○**			X	X
	Chlorhexidine	○	○	○	○	○	○**	○**			X	X
Hibitane* (0,5 %, 30 min)	○	○	○	○	○	○**	○**			X	X	
B	Tensioactif amphotère	○	○	○	○	○	○**	○**			X	X
	Tego 51* (0,2 %, 15 min)	○	○	○	○	○	○**	○**			X	X
B	Ébullition	○	○	○	○	○	○**	X			X	X

* exemple de désinfectant disponible dans le commerce. (La concentration et le temps de séjour indiqués dans le tableau s'entendent dans les conditions de test de la durée de vie des pièces avec chaque désinfectant utilisé conformément aux indications fournies dans son mode d'emploi. Veuillez noter que les tests n'ont pas été effectués en vue de garantir l'efficacité des désinfectants. Il n'y a aucune intention de suggérer l'utilisation de ces désinfectants. Les conditions d'utilisation et les ingrédients du désinfectant varient selon les fabricants. Veuillez lire attentivement les modes d'emploi avant utilisation et désinfectez chaque pièce de la manière adéquate. Veuillez noter que la durée de vie des pièces peut diminuer en fonction des conditions, des environnements et de la fréquence d'utilisation.)
** Retirez l'élastique du masque avant la désinfection.

A. Utilisez un désinfectant disponible dans le commerce. Suivez les instructions fournies par le fabricant du produit.

Remarque : N'utilisez jamais du benzène, un diluant ou un produit chimique inflammable pour nettoyer l'appareil.

B. Vous pouvez faire bouillir les composants entre 15 et 20 minutes.

Après ébullition, retirez prudemment les composants, ôtez l'excédent d'eau et laissez sécher à l'air dans un endroit propre.

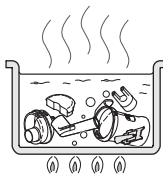

Élimination de la condensation du tube à air

Si de l'humidité ou du liquide se trouve encore dans le tube à air, procédez comme suit pour l'en éliminer.

- Vérifiez que le tube à air est relié à la prise d'air sur le compresseur.
- Retirez le tube à air du kit de nébulisation.
- Mettez le compresseur en route et pompez l'air par le tube à air afin d'expulser l'humidité.

Changement du filtre à air

Si le filtre à air a été utilisé pendant plus de 60 jours, remplacez-le par un filtre neuf.

1. Retirez le couvercle du filtre à air du compresseur.

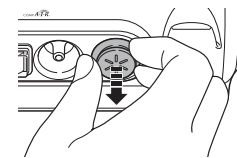

2. Changez le filtre à air.

Enlevez le filtre à air usagé avec un objet pointu et introduisez le filtre à air neuf.

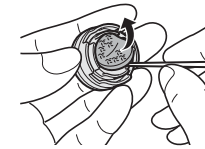

3. Remettez le couvercle du filtre à air en place. Assurez-vous qu'il est correctement fixé.

Remarques :

- Utilisez uniquement les filtres à air d'OMRON conçus spécifiquement pour cet appareil. Ne faites pas fonctionner l'unité sans filtre.
- Ne lavez pas et ne nettoyez pas le filtre. Si le filtre à air est mouillé, remplacez-le. Les filtres à air humides peuvent provoquer des obstructions.
- Les filtres à air peuvent être insérés dans n'importe quel sens.
- Vérifiez que les filtres à air sont propres et exempts de poussière avant de les insérer.

Dépannage

Vérifiez les points suivants en cas de défaillance de l'appareil pendant son fonctionnement.

Problème	Cause	Solution
Rien ne se produit lorsque l'interrupteur est placé en position Marche.	La fiche d'alimentation est-elle branchée dans une prise de courant ?	Vérifiez que la fiche est bien insérée dans une prise de courant. Débranchez puis réinsérez la fiche si nécessaire.
Pas de nébulisation ou taux de nébulisation bas lorsque l'appareil est en marche.	Le réservoir de médicaments contient-il un médicament ?	Ajoutez le volume approprié de médicament dans le réservoir de médicaments.
	Le réservoir de médicaments contient-il trop ou pas assez de médicament ?	
	La tête du vaporisateur est-elle manquante ou non montée correctement ?	Fixez correctement la tête du vaporisateur.
	Le kit de nébulisation est-il monté correctement ?	Montez correctement le kit de nébulisation.
	La canule est-elle bouchée ?	Vérifiez que la canule ne comporte aucune obstruction.
	Le kit de nébulisation est-il incliné à un angle trop prononcé ?	Assurez-vous que le kit de nébulisation n'est pas incliné à un angle de plus de 45 degrés.
	Le tuyau à air est-il connecté correctement ?	Vérifiez que le tube à air est correctement fixé au compresseur et au kit de nébulisation.
Le compresseur est anormalement bruyant.	Le tuyau à air est-il plié ou endommagé ?	Vérifiez que le tuyau à air ne présente pas de traces de torsion.
	Le tuyau à air est-il bouché ?	Vérifiez que le tuyau à air ne comporte aucune obstruction.
	Le filtre à air est-il sale ?	Remplacez le filtre à air par un filtre neuf.
Le compresseur est très chaud.	Le couvercle du filtre à air est-il correctement fixé ?	Fixez correctement le couvercle du filtre à air.
	Le compresseur est-il couvert ?	Ne couvrez pas le compresseur avec quoi que ce soit pendant l'utilisation.
	Les orifices de ventilation sont-ils bouchés ?	Ne bouchés pas les orifices de ventilation.

Remarque : si la solution suggérée ne permet pas de résoudre le problème, n'essayez pas de réparer l'appareil, celui-ci n'étant pas réparable par l'utilisateur. Retournez l'appareil à un point de vente ou un distributeur OMRON agréé.

Données techniques

Catégorie du produit :	Nébuliseurs
Description du produit :	Nébuliseur à compresseur
Modèle (réf.) :	NE-C28P (NE-C28P-E)
Valeurs nominales :	220 - 230 V ~ 50 Hz
Consommation électrique :	192 VA
Mode de fonctionnement :	Utilisation continue
Température/Humidité/Pression atmosphérique de fonctionnement :	+10 °C à +40 °C/30 % à 85 % HR / 700 - 1 060 hPa
Température/Humidité/Pression atmosphérique de stockage et de transport :	-20 °C à +60 °C/10 % à 95 % HR / 700 - 1 060 hPa
Poids :	Environ 1,9 kg (compresseur uniquement)
Dimensions :	Environ 170 (L) × 103 (H) × 182 (P) mm (compresseur uniquement)
Contenu :	Compresseur, kit de nébulisation, tuyau à air (PVC, 200 cm), embout buccal, embout nasal, masque pour adulte (PVC), masque pour enfant (PVC), 5 filtres à air de recharge, étui de transport, mode d'emploi, carte de garantie.
Classification :	Classe II (protection contre les chocs électriques), Type BF (pièce appliquée) IP21 (protection d'entrée)

☐ = Équipement de classe II

⊿ = Pièce appliquée de Type BF

📖 Lisez attentivement le mode d'emploi

○ = Mise hors tension

I = Mise sous tension

CE 0197

~ = Courant alternatif

SN = Numéro de série

Données techniques du compresseur OMRON NE-C28P avec le V.T.T. Kit de nébulisation N-01 :

Taille des particules :	**DAMM 3 µm environ (DAMM = Diamètre Aérodynamique Médian de Masse)
Capacité du réservoir de médicaments :	7 ml maximum
Volume de médicament approprié :	2 ml minimum - 7 ml maximum
Acoustique :	*Inférieure à 60 dB
Taux de nébulisation :	*Environ 0,5 ml/min (selon la perte de poids)
Sortie d'aérosol :	**0,4 ml/ (2 ml, 1 % NaF)
Débit d'aérosol :	**0,09 ml/min (2 ml, 1 % NaF)

Résultats des mesures de la taille des particules effectuées avec l'impacteur en cascade**

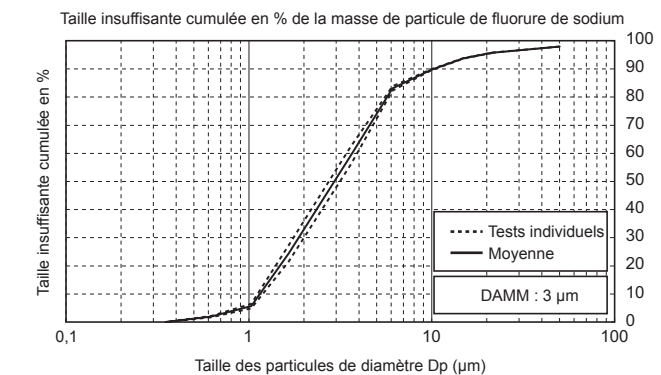

* Mesures réalisées par OMRON HEALTHCARE Co., Ltd.

** Mesures réalisées de manière indépendante par le professeur Dr. Hiroshi Takano, Département de l'ingénierie chimique et de la science des matériaux, Faculté des Sciences et de l'ingénierie, université Doshisha, Kyoto, Japon, conformément à la norme EN 13544-1:2007+A1:2009.

Remarques :

- Soumis à des modifications techniques sans préavis.
- Ce produit OMRON a été fabriqué en respectant le système de qualité rigoureux d'OMRON HEALTHCARE Co., Ltd., Japon.
- L'appareil risque de ne pas fonctionner si les conditions de température et de tension diffèrent de celles définies dans les spécifications.
- L'appareil respecte les dispositions de la directive de la Communauté européenne 93/42/CEE (Directive relative aux appareils médicaux) et de la norme européenne EN13544-1:2007+A1:2009, Équipement d'inhalothérapie - Partie 1 : Systèmes de nébulisation et leurs composants.
- Les performances peuvent varier en fonction des médicaments, comme les suspensions ou les médicaments à viscosité élevée. Consultez la fiche des données du fournisseur du médicament pour de plus amples détails.